



**Conselho de
Fiscalização
Base de Dados
de Perfis de ADN**

Relatório Anual 2022

Coimbra, março de 2023



**Conselho de
Fiscalização
Base de Dados
de Perfis de ADN**

ÍNDICE

Siglas e abreviaturas.....	II
Quadros	III
1. Nota introdutória	1
2. Base de Dados de Perfis de ADN	1
2.1. Número de perfis inseridos.....	2
2.2. Número de perfis inseridos por categoria.....	2
2.3. Número de coincidências na Base de Dados.....	5
2.4. Número de perfis de ADN e dos correspondentes dados pessoais removidos da Base de Dados ou transferidos para o ficheiro de guarda provisória.....	6
3. Cooperação internacional.....	7
3.1. Base de Dados no âmbito do Tratado Prüm.....	7
3.1.1. Início da interconexão e comunicação de dados com outros Estados.....	8
3.1.2. Coincidências na Base de Dados Prüm.....	8
3.2. Cooperação internacional fora do âmbito do Tratado Prüm.....	10
4. Considerações finais.....	11
4.1. A Base de Dados.....	11
4.2. A evolução recente da Base de Dados.....	13
4.2.1. Inserção de perfis de ADN.....	13
4.2.2. Coincidências nacionais (<i>hits</i>).....	14
4.2.3. Remoção de perfis de ADN e dos correspondentes dados pessoais e transferência para o ficheiro de guarda provisória.....	15
4.3. Cooperação internacional.....	15



**Conselho de
Fiscalização**
Base de Dados
de Perfis de ADN

Siglas e abreviaturas

Base de Dados – Base de Dados de Perfis de ADN

Conselho – Conselho de Fiscalização da Base de Dados de Perfis de ADN

CNCBD – Centro Nacional de Coordenação da Base de Dados de Perfis de ADN

INMLCF – Instituto Nacional de Medicina Legal e Ciências Forenses, I.P.

LPC/PJ – Laboratório de Polícia Científica da Polícia Judiciária

PI – Amostras problema - identificação civil

RF - Amostras referência - identificação civil

PC - Amostras problema - investigação criminal

RC- Condenados



**Conselho de
Fiscalização
Base de Dados
de Perfis de ADN**

Quadros

Quadro 1 – Perfis de ADN inseridos por laboratório

Quadro 2 – Perfis de ADN de condenados

Quadro 3 – Número de perfis de ADN de condenados por ano e por semestre

Quadro 4 – Amostras problema para investigação criminal

Quadro 5 – Perfis de ADN de profissionais que procedem à recolha e análise de amostras

Quadro 6 – Restantes categorias

Quadro 7 – Coincidências nacionais por categoria

Quadro 8 – Perfis de ADN e correspondentes dados pessoais removidos ou transferidos

Quadro 9 – Base de Dados Prüm – coincidências por país e categoria

Quadro 10 – Base de Dados Prüm - coincidências por categoria e total acumulado

Quadro 11 – Pedidos de cooperação internacional fora do âmbito do Tratado Prüm

Quadro 12 – Distribuição de perfis por categoria, em percentagem, à data de 31/12/2022

Quadro 13 – Número total de hits nacionais por ano

Quadro 14 – Número de coincidências Prüm por ano, de 2015 a 2022

Quadro 15 - Número de pedidos de cooperação internacional fora do âmbito do Tratado de Prüm



Conselho de Fiscalização Base de Dados de Perfis de ADN

1. Nota introdutória

O presente Relatório reporta-se ao ano de 2022 e visa dar cumprimento ao disposto no artigo 2.º, n.º 3, alínea h) da Lei n.º 40/2013, de 25 de junho, segundo o qual o Conselho elabora relatórios a apresentar à Assembleia da República, com regularidade mínima anual, sobre o funcionamento da base de dados de perfis de ADN. Após apreciação pela Assembleia da República, os relatórios são publicitados na página oficial do Conselho, nos termos do disposto no artigo 17.º, n.º 3, da Lei n.º 40/2013.

Os dados apresentados no Relatório foram fornecidos pelo CNCBD e pelo LPC/PJ. Os dados relativos a anos anteriores estão disponíveis em outros relatórios do Conselho e em www.cfbdadosadn.pt

2. Base de Dados de perfis de ADN

A Lei n.º 5/2008, de 12 de fevereiro, estabelece os princípios de criação e manutenção da Base de Dados. Foi, entretanto, alterada pelas Leis n.ºs 40/2013, de 25 de junho, e 90/2017, de 22 de agosto.

Na sequência das alterações legislativas mencionadas e das ocorridas em matéria de proteção de dados, foi publicado o Regulamento de Funcionamento da Base de Dados de Perfis de ADN – Regulamento n.º 827/2019, de 23 de outubro (*Diário da República*, 2.ª série, N.º 204, Parte C) – e aprovado, em janeiro de 2020, o Manual de Procedimentos relativo às regras técnicas do funcionamento da Base de Dados.

Os dados estatísticos que se apresentam dão conta da evolução da Base de Dados e reportam-se ao movimento acumulado, desde o início do seu funcionamento a 12 de fevereiro de 2010 até 31 de dezembro de 2022. Nesta data, a Base de Dados continha 18514 perfis de ADN. No ano de 2022 foram inseridos 1602 perfis.

2.1. Número de perfis inseridos

Os dados constantes do Quadro 1 representam o número total de inserções de perfis de ADN, por laboratório, desde a criação da Base de Dados, bem como as que cada um efetuou em 2022.

Quadro 1 – Perfis de ADN inseridos por laboratório

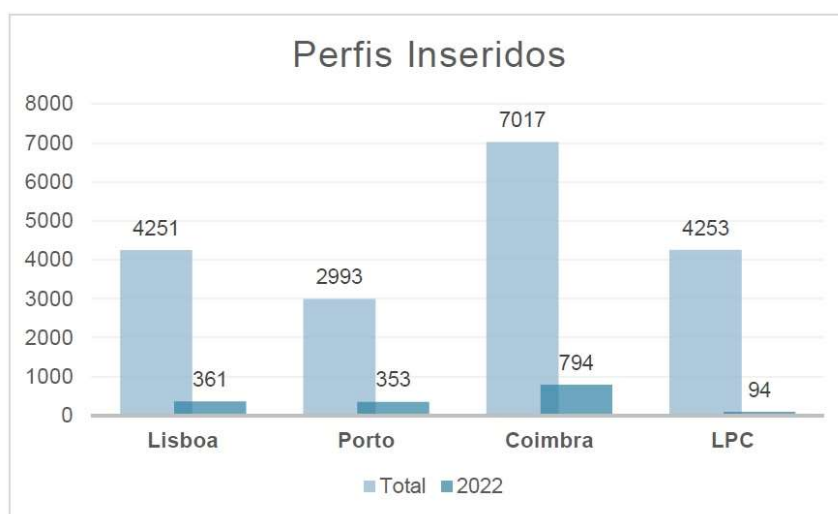

Fonte: CNCBD

O presente Quadro mostra também o número de perfis de ADN que foram inseridos desde a criação da Base de Dados até 31 de dezembro de 2022 – 18514 perfis de ADN, no total – e o número de perfis de ADN inseridos no ano de 2022 – 1602 perfis de ADN, no total.

2.2. Número de perfis inseridos por categoria

De acordo com o artigo 15.º da Lei n.º 5/2008, a Base de Dados é constituída por diferentes ficheiros, pelos quais são distribuídos os perfis de ADN. Os Quadros 2 a 6 apresentam a inserção de perfis de ADN, por categorias, desde a sua criação até 31 de dezembro de 2022, nomeadamente perfis de ADN de condenados, amostras problema para investigação criminal e perfis de ADN de profissionais que procedem à recolha e análise de amostras.

Quadro 2 - Perfis de ADN de condenados



Fonte: CNCBD

O presente Quadro mostra que em 2022 foram inseridos 1471 perfis de ADN de condenados (crescimento de cerca de 10% de perfis desta categoria). Quando comparado com o Quadro anterior, mostra o peso deste tipo de perfis no número total – em 18514 perfis de ADN, 14017 correspondem a perfis de condenados – e no número dos inseridos em 2022 – em 1602 perfis de ADN 1471 correspondem a perfis de condenados, o que representa 92% do total de inserções em 2022.

Quadro 3 – Número de perfis de ADN de condenados por ano e por semestre

	2010	2011	2012	2013	2014	2015	2016	2017	2018	2019	2020	2021	2022
1º sem.	5	101	289	150	1015	788	674	838	1000	607	565	460	764
2º sem.	46	166	376	423	659	503	625	771	699	535	535	720	707
Total	51	267	665	573	1674	1291	1299	1609	1699	1142	1100	1180	1471

Fonte: CNCBD

O Quadro 3 mostra que o número de perfis de ADN de condenados inseridos no primeiro semestre de 2022 apresenta um aumento considerável em relação ao período homólogo de 2021 (mais 304 perfis).

No segundo semestre, registou-se uma leve diminuição relativamente ao período homólogo do ano de 2021 (menos 13 perfis). Por referência a 2021, em 2022 houve, no total, um aumento de 291 perfis de ADN na categoria dos condenados.



Quadro 4 - Amostras problema para investigação criminal



Fonte: CNCBD

O Quadro 4 mostra que em 2022 se verificaram apenas 35 inserções de perfis de ADN referentes a amostras problema para investigação criminal.

De acordo com informação prestada pelo LPC/PJ ao Conselho, em 31 de dezembro de 2022 encontravam-se no LPC/PJ, a aguardar inserção na Base de Dados, cerca de 2100 amostras problema para investigação criminal.

Quadro 5 - Perfis de ADN de profissionais que procedem à recolha e análise de amostras

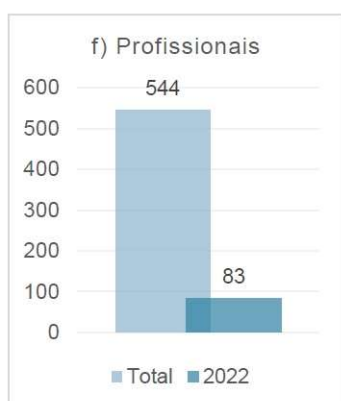

Fonte: CNCBD

O Quadro 5 mostra que em 2022 foram inseridos 83 perfis de ADN de profissionais que procedem à recolha e análise das amostras.

De acordo com a informação prestada pelo LPC/PJ ao Conselho, em 31 de dezembro de 2022 encontravam-se no LPC/PJ, a aguardar inserção na Base de Dados, 20 perfis de

ADN de profissionais da Polícia de Segurança Pública, entregues no segundo semestre de 2022.

Quadro 6 - Restantes categorias



Fonte: CNCBD

O Quadro 6 mostra que relativamente às restantes categorias previstas no artigo 15.º da Lei n.º 5/2008, o número total de inserções de perfis de ADN é de 13. Correspondem a 8 inserções de amostras problema para identificação civil, a 1 amostra referência para identificação civil e 4 perfis de arguidos em processo criminal.

Em 2022 não foram inseridos perfis de voluntários.

2.3. Número de coincidências na Base de Dados

O Quadro seguinte apresenta o número de coincidências (*hits*) ocorridas na Base de Dados até 31 de dezembro de 2022.

Quadro 7 - Coincidências nacionais por categoria

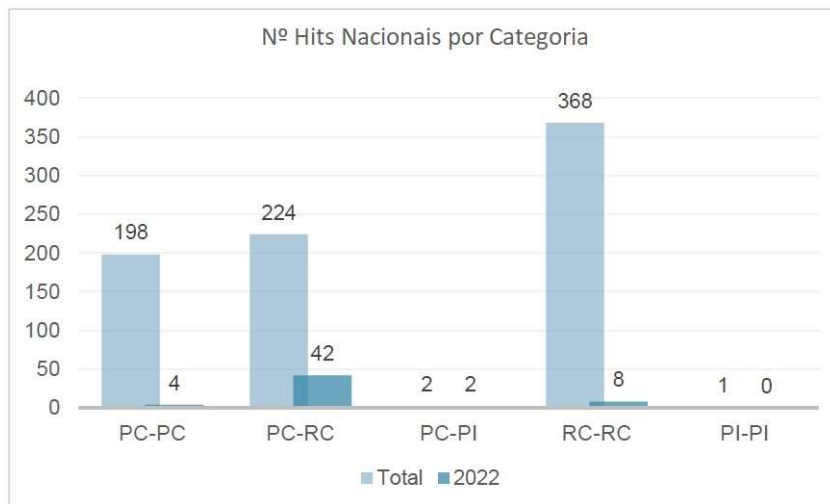

Fonte: CNCBD

Legenda:

RC – Condenados

PC – Amostra problema - investigação criminal

PI – Amostra problema - identificação civil

O Quadro 7 mostra que no ano de 2022 houve, no total, 56 coincidências. Destas, 4 ocorreram entre amostras problema para investigação criminal, 42 (75%) entre amostras problema para investigação criminal e perfis de ADN de condenados, 2 entre amostras problema para investigação criminal e amostras problema para identificação civil e 8 entre perfis de ADN de condenados.

Em 2022 não se verifica qualquer coincidência entre amostras problema para identificação civil. Em 2022 há, pela primeira vez, coincidências entre amostras problema para identificação criminal e amostras problema para identificação civil (2).

2.4. Número de perfis de ADN e dos correspondentes dados pessoais removidos da Base de Dados ou transferidos para o ficheiro de guarda provisória

O Quadro que se segue apresenta, por categoria, o número dos perfis de ADN e os correspondentes dados pessoais que foram removidos da Base de Dados de ADN ou transferidos para o ficheiro de guarda provisória, até 31 de dezembro de 2022, em conformidade com o disposto no artigo 26.º da Lei n.º 5/2008.



Quadro 8 – Perfis de ADN e correspondentes dados pessoais removidos ou transferidos

2022		
	Removidos	Guarda provisória
Voluntários	0	0
Amostras problema de identificação civil	0	1*
Amostras de referência de identificação civil	0	0
Amostras problema de investigação criminal	1	8*
Condenados	3	0
Profissionais	0	0
Arguidos	0	2

*Aguarda despacho do magistrado titular do processo.

Fonte: CNCBD

3. Cooperação internacional

A interconexão e comunicação de dados no âmbito da cooperação internacional está expressamente prevista no artigo 21.º da Lei n.º 5/2008 e no artigo 4.º, n.º 6, da Lei n.º 40/2013.

3.1. Base de Dados no âmbito do Tratado Prüm

A Base de Dados Prüm contém 17614 perfis de ADN. Portugal iniciou a interconexão e comunicação de dados em 2015 e desde esse momento estabeleceu ligações com 21 países, datando a última de 13 de abril de 2021, com o Luxemburgo. No ano de 2022 não foram estabelecidas novas ligações com Estados-Membro.



3.1.1. Início da interconexão e comunicação de dados com outros Estados

- Luxemburgo – início da ligação em 13-04-2021
- Eslovénia – início da ligação em 13-11-2018
- Bélgica – início da ligação em 19-10-2018
- Croácia – início da ligação em 19-10-2018
- Finlândia – início da ligação em 01-06-2018
- Lituânia – início da ligação em 21-06-2017
- Estónia – início da ligação em 20-04-2017
- Chipre - início da ligação em 12-04-2017
- Eslováquia - início da ligação em 05-04-2017
- Letónia - início da ligação em 24-02-2017
- Polónia – início da ligação em 21-02-2017
- Malta – início da ligação em 14-02-2017
- Roménia – início da ligação em 28-11-2016
- Hungria – início da ligação em 14-10-2016
- Suécia – início da ligação em 15-06-2016
- Alemanha – início da ligação em 30-03-2016
- França – início da ligação em 10-03-2016
- República Checa – início da ligação em 25-01-2016
- Áustria – início da ligação em 15-10-2015
- Holanda – início da ligação em 03-08-2015
- Espanha – início da ligação em 09-04-2015

3.1.2. Coincidências na Base de Dados Prüm

O quadro seguinte mostra o número de coincidências na Base de Dados Prüm até 31 de dezembro de 2022, discriminadas por país e tipo de coincidência.



**Conselho de
Fiscalização**
Base de Dados
de Perfis de ADN

Quadro 9 – Base de Dados Prüm – coincidências por país e categoria

HITS OBTIDOS POR CATEGORIA										
Estado-Membro	Espanha		Holanda		Áustria		República Checa		França	
Tipo de Hit	Total	2022	Total	2022	Total	2022	Total	2022	Total	2022
PC-PC	39	3	5	2	17	0	0	0	56	15
PC-RC	106	22	9	1	10	1	1	0	224	79
RC-RC	198	42	32	6	31	4	1	0	214	101

Estado-Membro	Alemanha		Suécia		Hungria		Roménia		Malta	
Tipo de Hit	Total	2022	Total	2022	Total	2022	Total	2022	Total	2022
PC-PC	36	1	0	0	0	0	0	0	0	0
PC-RC	78	16	4	2	0	0	14	3	0	0
RC-RC	97	5	9	3	2	0	7	1	0	0

Estado-Membro	Polónia		Letónia		Eslováquia		Chipre		Estónia	
Tipo de Hit	Total	2022	Total	2022	Total	2022	Total	2022	Total	2022
PC-PC	0	0	1	0	0	0	1	0	0	0
PC-RC	2	2	1	0	0	0	1	0	0	0
RC-RC	0	0	4	4	0	0	0	0	0	0

Estado-Membro	Lituânia		Finlândia		Croácia		Bélgica		Eslovénia	
Tipo de Hit	Total	2022	Total	Total	Total	2022	Total	2022	Total	2022
PC-PC	0	0	0	0	0	0	8	0	0	0
PC-RC	0	0	0	0	0	0	4	2	0	0
RC-RC	5	3	3	3	0	0	3	1	3	0

Estado-Membro	Luxemburgo	
Tipo de Hit	Total	2022
PC-PC	1	0
PC-RC	8	7
RC-RC	1	1

Legenda:

RC – Condenados

PC – Amostra problema - investigação criminal

Quadro 10 – Base de Dados Prüm - coincidências por categoria e total acumulado

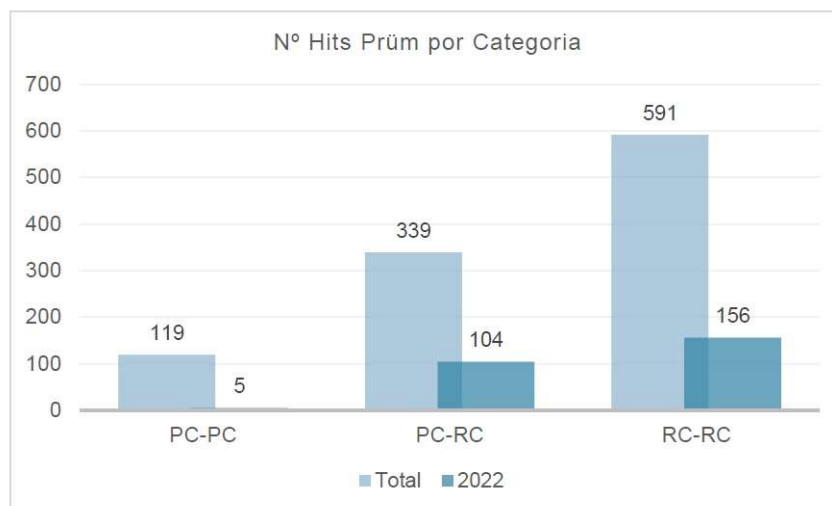

Fonte: CNCBD

Legenda:

RC – Condenados

PC – Amostra problema - investigação criminal

O Quadro 10 mostra o número de coincidências ocorridas em 2022, num total de 265. A este número correspondem 5 coincidências entre amostras problema para investigação criminal, 104 entre amostras problema para investigação criminal e perfis de ADN de condenados e 156 entre perfis de ADN de condenados.

3.2. Cooperação internacional fora do âmbito do Tratado Prüm

O Quadro que se segue apresenta os dados relativos aos pedidos de cooperação internacional recebidos em 2022 fora do âmbito do Tratado Prüm.

Quadro 11 – Pedidos de cooperação internacional fora do âmbito do Tratado Prüm

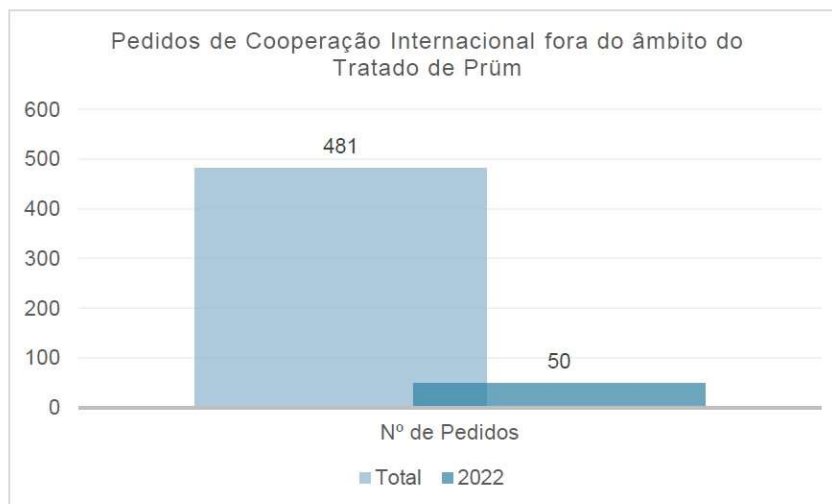

Fonte: CNCBD

Do Quadro 11 resulta que até 31 de dezembro de 2022 foram recebidos 50 pedidos de cooperação internacional fora do âmbito do Tratado Prüm.

4. Considerações finais

4.1. A Base de Dados

A Base de Dados contava com um total de 18514 perfis de ADN em 31 de dezembro de 2022:

- 14017 perfis de ADN de pessoas condenadas (cf. Quadros 2 e 3);
- 3868 perfis de ADN referentes a amostras problema para investigação criminal (cf. Quadro 4);
- 544 perfis de ADN de profissionais que procedem à recolha e análise das amostras (cf. Quadro 5);
- 6 perfis de ADN de arguidos (Quadro 6);
- 7 perfis de ADN de voluntários (Quadro 6);
- 49 perfis de ADN de amostras problema para identificação civil (Quadro 6);

- 23 perfis de ADN de amostras referência para identificação civil (Quadro 6).

A Base de Dados continua a ser composta sobretudo por perfis de condenados (14017 que correspondem a cerca de 76% do total de perfis) e por amostras problema para investigação criminal (3868 que correspondem a cerca de 21% do total de perfis). A terceira categoria, com percentagem correspondente a cerca de 3%, deve-se aos perfis de profissionais que procedem à recolha e análise de amostras.

Quadro 12 – Distribuição de perfis por categoria, em percentagem, à data de 31/12/2022

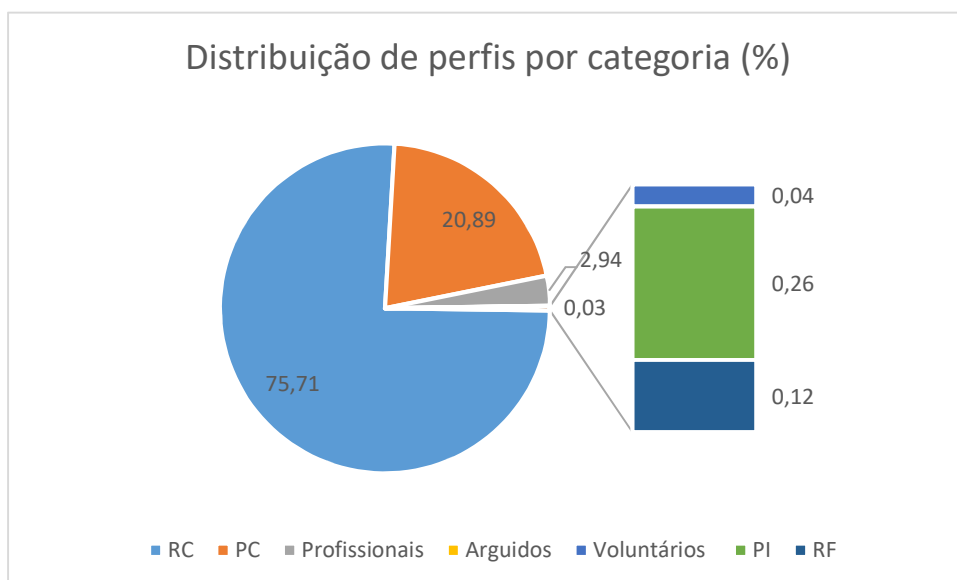

Fonte: CNCBD

Em 31 de dezembro de 2022, segundo informações prestadas pelo Laboratório ao Conselho, estavam no LPC/PJ cerca de 2100 perfis de ADN a aguardar inserção na Base de Dados. Destes, 1600 aguardam inserção na Base de Dados há mais de 1 ano. A maioria dos perfis de ADN a inserir correspondem a amostras problema para investigação criminal, havendo 20 perfis por inserir de profissionais da Polícia de Segurança Pública.

De acordo com informações prestadas pelo CNCBD não havia naquela data quaisquer perfis de ADN dos laboratórios do INMLCF a aguardar inserção.

4.2. A evolução recente da Base de Dados

4.2.1. Inserção de perfis de ADN

Em 2022 verifica-se um acréscimo ligeiro do número total de perfis de ADN inseridos na Base de Dados – **1602** inserções em 2022. Comparando com o ano de 2021 – **1376** – verifica-se que houve mais **226** inserções.

Os laboratórios de Lisboa (361 inserções) e do Porto (353 inserções) do INMLCF aumentaram substancialmente o número de inserções relativamente ao ano de 2021 (131 e 98 respetivamente). O laboratório do INMLCF de Coimbra (794 inserções) inseriu menos perfis do que em 2021 (969). O LPC/PJ (94 inserções) inseriu menos perfis do que em 2021 (178).

Em 2022 verifica-se um aumento do número de perfis de ADN de condenados inseridos na Base de Dados - **1471**. Por referência ao ano de 2021 – **1180** – houve mais **291** inserções. Para promover o cumprimento efetivo da Lei n.º 5/2008, na redação de 2017, o Conselho levou ao conhecimento dos Juízes Presidentes da Comarca que ainda há sentenças condenatórias que não ordenam a recolha de amostra para determinação do perfil de ADN do condenado, nos termos do agora disposto no artigo 8.º, n.ºs 2 e 3.

Quanto às amostras problema para investigação criminal, houve **35** inserções durante o ano de 2022, o que mostra um aumento relativamente às **12** inserções de 2021. O que importa, porém, pôr em relevo é o número muito significativo de amostras problema para investigação criminal que estão a aguardar inserção no LPC/PJ – cerca de **2100**, sabendo-se que **1600**, aguardam inserção há mais de um ano. Esta situação foi oportunamente comunicada à nova Ministra da Justiça.

Nos anos de 2020 e 2021 verificou-se um acréscimo significativo do número de perfis de ADN de profissionais que procedem à recolha e à análise de amostras: em 2020 foram inseridos **138** perfis de ADN de profissionais da Guarda Nacional Republicana e em 2021 houve a inserção de **177** de profissionais da Polícia de Segurança Pública. No ano de 2022 foram inseridos **83** perfis desses profissionais. De acordo com informação prestada pelo LPC/PJ ao Conselho, em 31 de dezembro de 2022 aguardavam a inserção na Base de Dados 20 perfis de profissionais da Polícia de Segurança Pública. Importa destacar que até

à Intervenção do Conselho junto do Ministro da Administração Interna não havia na Base de Dados qualquer perfil de ADN de profissionais da Guarda Nacional Republicana e da Polícia de Segurança Pública, que, todavia, procediam à recolha de amostras (cf. artigos 15.º, n.º 1, alínea f), e 18.º, n.º 1, alínea b) da Lei n.º 5/2008). A evolução tem sido, por isso, muito positiva.

No que se refere à restantes categorias, a evolução revela a tendência para números reduzidos, nomeadamente no que se refere a perfis de ADN de arguidos – **6** no total e **4** em 2022 – e a perfis de voluntários – **7** no total e **0** em 2022. Note-se, porém, em relação aos primeiros, que em 2021 houve **0** inserções; e, quanto aos segundos, que não houve, entretanto, qualquer alteração da tabela de preços prevista na Portaria n.º 175/2011, de 28 de abril, capaz de inverter a tendência.

4.2.2. Coincidências nacionais (*hits*)

Contrastando com o verificado em 2021 em que se verificaram apenas **21** coincidências (*hits*), o que representou uma diminuição de coincidências em relação ao ano de 2020, em 2022 o número foi de **56**. Há um aumento de coincidências, que, contudo, ficam aquém das ocorridas em anos anteriores. O número significativo de amostras problema para investigação criminal que aguardam inserção na Base de Dados (**2100**), explicará, em grande medida, o número de coincidências ocorridas em 2022 (e em 2021), ano em que houve apenas **35** inserções (apenas **12** em 2021).

Quadro 13 – Número total de *hits* nacionais por ano

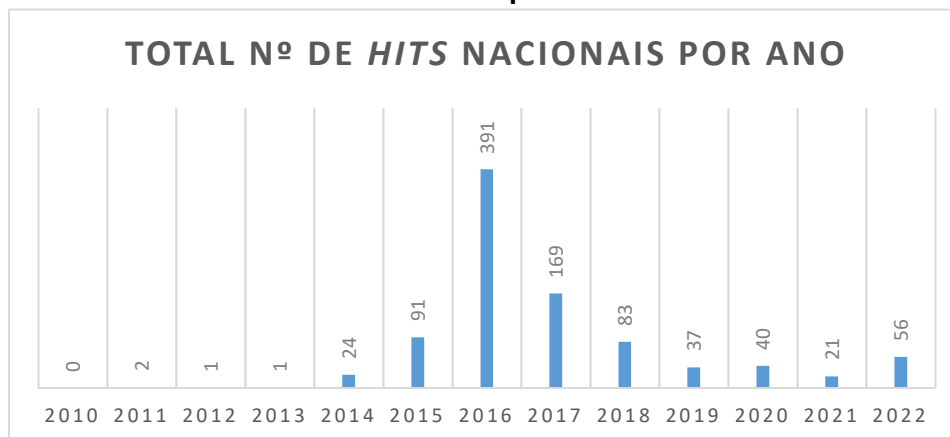

Fontes: CNCBD; Relatório 2020 CFBDPADN

4.2.3. Remoção de perfis de ADN e dos correspondentes dados pessoais e transferência para o ficheiro de guarda provisória

Em face do determinado no artigo 26.º da Lei n.º 5/2008 de 12, em 2022 foram removidos da Base de Dados **3** perfis de condenados e **1** amostra problema para investigação criminal. Foram transferidos para o ficheiro de guarda provisória **2** perfis de arguidos, **1** amostra problema para identificação civil e **8** amostras problema para investigação criminal, as quais aguardam despacho do magistrado titular do processo.

4.3. Cooperação internacional

O Quadro seguinte revela que em 2022 ocorreu o maior número de sempre de coincidências na Base de Dados Prüm (**265**), o que contrasta muitíssimo com o baixo número de coincidências verificadas em 2021 (**27**), que foi o mais baixo de sempre.

Quadro 14 – Número de coincidências Prüm por ano, de 2015 a 2022

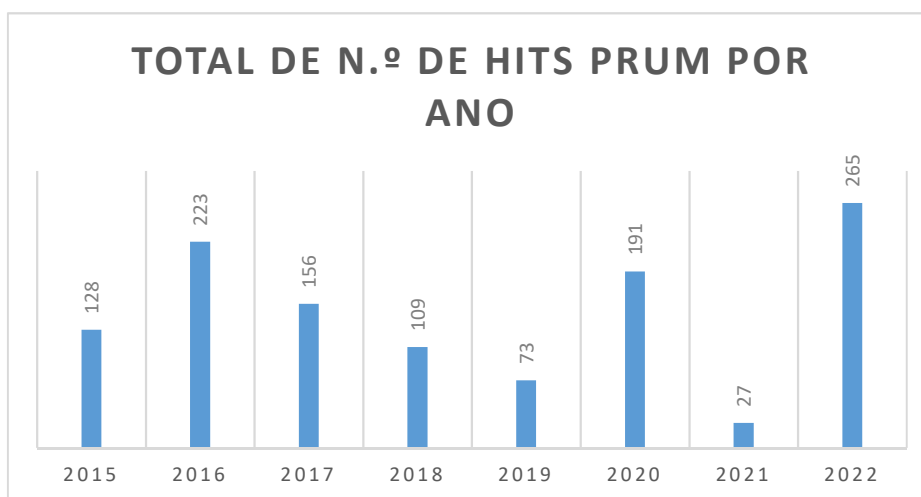

Fontes: para dados 2015 a 2020: quadro n.º 8 do relatório CFBDP ADN de 2020, página 16; CNCBD

O quadro seguinte mostra que em 2022 houve um ligeiro aumento do número de pedidos de cooperação internacional fora do âmbito do Tratado Prüm (**50**) quando comparado com os havidos em 2021 (**48**). As coincidências estão alinhadas com as ocorridas em anos anteriores.



Quadro 15 - Número de pedidos de cooperação internacional fora do âmbito do Tratado de Prüm



Fontes: para dados 2010 a 2020: quadro n.º 9 do relatório CFBDP ADN de 2020, página 17; CNCBD